

Versie: 24/03/2020

Style is geschikt voor zowel residentiële als commerciële toepassingen zoals winkels, hotels, etc. Om een perfect resultaat te verkrijgen, raden we aan de installatie instructies nauwgezet te volgen.

1. VOORBEREIDING

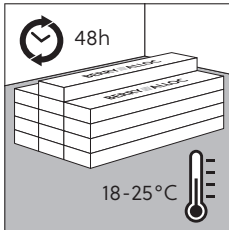

VERVOER EN OPSLAG

Verplaats je vloer zorgvuldig op een plat oppervlak. Planken moeten altijd worden opgeslagen en getransporteerd in hun verpakking, in smalle nette hoopjes van maximum 5 dozen hoog. Het is aangeraden om de dozen niet op de korte kant te plaatsen want dit kan schadelijk zijn voor het klikstelsel.

Het is belangrijk de planken 48 uur op voorhand op te slaan op kamertemperatuur voor de installatie. Zorg ervoor dat de planken uitgespreid zijn zodat ze allemaal de kans hebben om zich aan te passen. Deze temperatuur moet aangehouden worden gedurende de hele installatie en minstens 24 uur na de installatie.

Opslag: Style moet binnen opgeslagen worden.

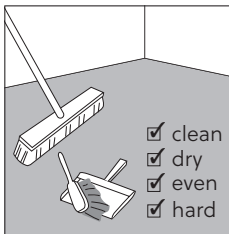

GEREEDSCHAP

Breekmes, zaag of guillotine, potlood, T-vormige lat, (plooi)meter en afstandhouders. Voor installatie van plinten of profielen: boor

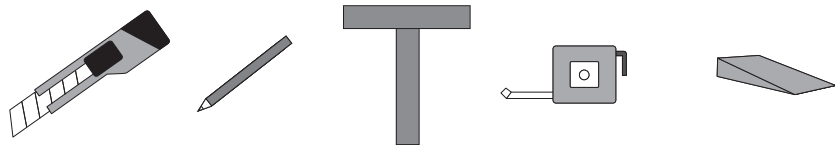

ONDERVLOER

Zorgvuldige voorbereiding van de ondervloer is essentieel voor een uitstekend resultaat. Ruwheid of oneffenheden in de vloer kunnen doorheen de vloer zichtbaar worden, met als resultaat een oneffen oppervlak. Hierdoor kan meer slijtage ontstaan op de hogere gedeeltes of verzakking bij lagere gedeeltes.

Verwijder alle resten van pleister, verf, lijm, olie, vetten, etc. De ondervloer moet proper, vlak, droog en stabiel zijn. Verwijder alle vloerbekledingen in textiel (zoals tapijt, naaldvilt, etc.) verwijder alle overblijvend vuil (inclusief nagels) en stofzuig de bodem.

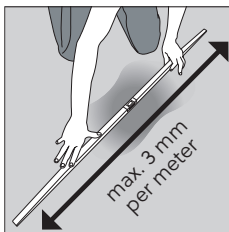

Style kan geïnstalleerd worden bovenop beton, tegels, hout en de meeste bestaande harde vloerbekledingen op voorwaarde dat de ondervloer effen, droog en proper is. Pure is niet geschikt om geïnstalleerd te worden op zachte vloerbekleding zoals tapijt of cushion vinyl.

Alhoewel Style ongevoelig is voor vocht, moet de ondervloer gecontroleerd worden op vochtproblemen. Breng indien er vocht is een water resistent membraan aan vooraleer over te gaan tot installatie. Overmatig vocht kan leiden tot schimmelvorming.

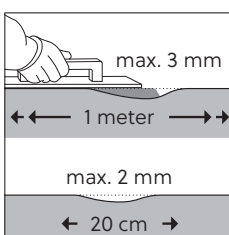

Afhankelijk van je ondervloer, kan een vochtbarrière, dampscherm noodzakelijk zijn. Wanneer onze Dreamtec+ op de juiste manier geïnstalleerd is met aluminium plakband doet het dienst als dampscherm.

Zorg ervoor dat het niveauverschil van het vloeroppervlak maximum 3 mm per m is en hoogstens 2 mm per 20 cm. Indien het opgegeven verschil wordt overschreden, dan moet de ondervloer worden genivelleerd met een geschikt vulmiddel of een nivelleringsproduct. Controleer ook of er een afdichtingsmiddel nodig is.

Bent u niet zeker over de kwaliteit of de geschiktheid van uw ondervloer voor de installatie van Style, neem dan contact op met uw dealer, die u graag verder zal helpen.

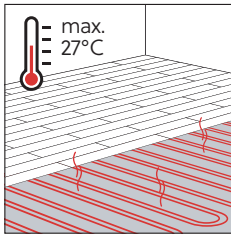
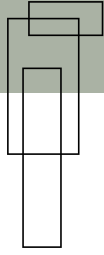

Vloerverwarming en koeling

Vloerverwarming is ook mogelijk, op voorwaarde dat de temperatuur niet boven de 27°C gaat. Enkel vloerverwarming systemen met verwarmingselementen – warm water of elektrisch – ingebed in de vloer zijn geschikt. Verwarmingsfilms of andere systemen die geplaatst worden op de dekvloer of de ondervloer zijn niet geschikt.

Schakel de vloerverwarming uit of verminder de vloerverwarmingstemperatuur tot 15°C, 48 uur voor de installatie en tijdens de installatie. Verhoog, 24 uur na de installatie, de ondervloerverwarming geleidelijk met 5°C per dag, tot een maximum vloertemperatuur van 27°C. Met elektrische vloerverwarming raden we aan niet boven de 60W/m² te gaan.

De ondervloer (oppervlak) van de vloerverwarming moet hard zijn.

Vloerkoeling gebruikt dezelfde systematiek als indirecte vloerverwarmingsystemen. Het is belangrijk dat deze systemen geavanceerd genoeg zijn om condensatie onder de vloer te vermijden. Anders is schimmelvorming mogelijk. Indien het systeem geavanceerd genoeg is, kan het zonder twijfel geïnstalleerd worden in combinatie met onze vloeren.

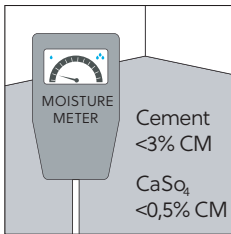

Vorbereiding van een ondervloer in beton/chape

Laat nieuw beton voldoende uitdrogen. Het vochtgehalte van de ondervloer moet lager zijn dan 75 RH bij min. 20 °C. Max. 3% CM bij cement en 0.5% bij anhydriet. In geval van vloerverwarming, moet het vochtgehalte altijd lager zijn dan 1.8 CM% en 0.3 CM% bij anhydriet.

Noteer altijd de resultaten van uw vochtmetingen en bewaar deze.

Herstel oneffenheden in het oppervlak met een geschikt herstelmiddel en controleer of er een primer of een afdichtingsmiddel nodig is. Reinig daarna de ondervloer met de stofzuiger om alle vuil te verwijderen.

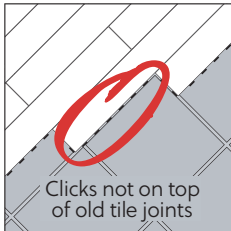

Vorbereiding bij een ondervloer in tegels

Controleer de ondervloer op vochtproblemen.

Plaats nooit de voegen van de Style vloer parallel op de voegen van de onderliggende tegelvloer.

Het is niet nodig de voegen van een keramische tegelondergrond op te vullen wanneer deze niet breder zijn dan 6mm.

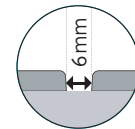

Wanneer u Style op een tegelondergrond plaatst, raden wij aan de Dreamtec+ onderlaag te gebruiken, om kleine oneffenheden op te vangen en voor extra geluidsisolatie.

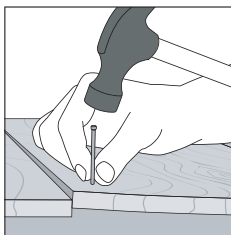

Vorbereiding bij een ondervloer in hout

Controleer de vloer op een eventuele insectenplaag.

Zorg er voor dat de ondervloer vlak is en nagel losse delen vast.

Zorg ervoor dat de houten ondervloer altijd geventileerd is.

ONDERLAAG

We raden aan de BerryAlloc LVT onderlaag (Dreamtec+) te gebruiken om de doorgangs- en stappgeluiden te verminderen. Andere onderlagen kunnen gebruikt worden wanneer ze een dikte van maximum 1.5mm en een druksterkte van meer dan 400 kPa hebben. We garanderen geen akoestische en isolatie eigenschappen met onderlagen van derden.

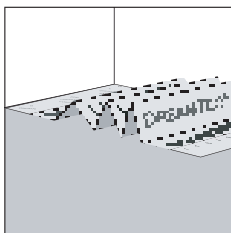

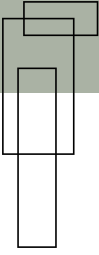

2. VOORZORGSMAATREGELEN

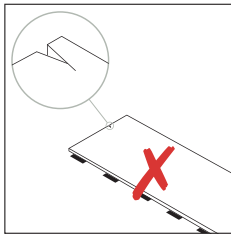

Style is niet geschikt voor gebruik buitenshuis, in veranda's of sauna's. Zorg ervoor dat de temperatuur steeds hoger dan 5°C is, idealiter tussen 18 en 25°C.

Vermijd langdurige blootstelling aan direct zonlicht (direct betekent zonder een glas of ruit barrière).

Controleer bij optimale lichtomstandigheden alle planken op visuele defecten voor en tijdens de installatie. Planken met gebreken mogen niet worden gebruikt.

Let er op om de panelen van verschillende dozen met elkaar te mengen om kleurschakeringen te minimaliseren. Dit draagt bij aan een natuurlijke look van de vloer.

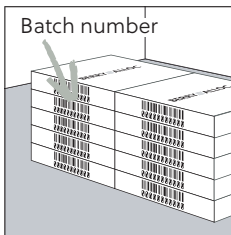

Style kan niet gebruikt worden in plaatsen met een waterafvoer, ingewerkt in het vloeroppervlak.

Bewaar het productiebatchnummer (zichtbaar op de doos), samen met uw bestelbon/factuur.

3. INSTALLATIE

Controleer of de vloerplanken geen zichtbare gebreken vertonen vooraleer ze te installeren.

Style moet zwevend geïnstalleerd worden. De vloer moet zich in alle richtingen kunnen bewegen en moet voldoende afstand hebben tussen alle muren en andere vaste elementen. Pure mag niet worden vastgeschroefd of vastgenageld aan de ondervloer.

De installatie van de vloer moet de laatste stap zijn in een project. Uitzonderlijk zware stukken, zoals keukenkasten, open haarden, systeemwanden, etc. mogen niet op de vloer worden geïnstalleerd, zodat het uitzettingsvermogen van de vloer niet belemmerd wordt.

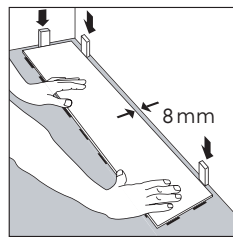
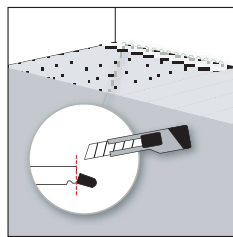
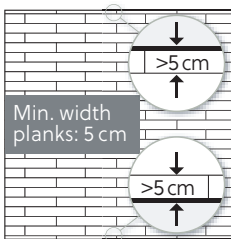

Meet de kamer nauwgezet om een evenwichtige verdeling te bekomen. Het opmeten maakt het mogelijk te bepalen of de eerste rij moet worden verzaagd. De eerste en de laatste rij moeten minstens 5 cm breed zijn.

Indien de breedte van de eerste rij panelen niet moet worden ingekort, verwijder dan de klikelementen op de kant die naar de muur is gericht.

Het is belangrijk steeds een uitzettingsvoeg te voorzien tussen de vloer en de muren en ook rond steunpalen, buizen, drempels, etc. Deze uitzettingsvoeg moet minstens 8mm zijn en neemt toe met 1mm vanaf de geïnstalleerde vloer groter is dan 8 meter (bijvoorbeeld: wanneer de ruimte 15x15m meet, moet de uitzettingsvoeg 15mm zijn). De expansievoeg mag maximum 15mm zijn.

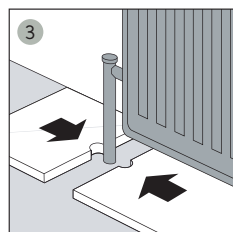
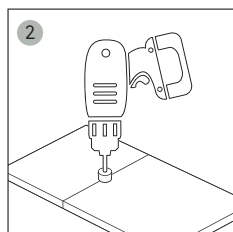
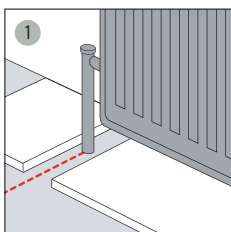

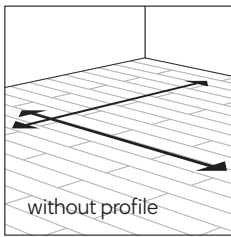
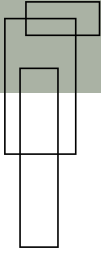

De grootste aangeraden installatieruimte is afhankelijk van de temperatuur van de ruimte.

- 5-25°C (Verwarming, Ventilatie & Airconditioning): 30x30m
- 5-40°C (normaal): 15x15m
- 5-70°C (extreem): 5x5m

Een expansieprofiel moet gebruikt worden in deuropeningen, en/of wanneer de ruimte groter is dan aangeraden voor de temperatuur van de ruimte.

In commerciële applicaties moeten metalen BerryAlloc profielen gebruikt worden.

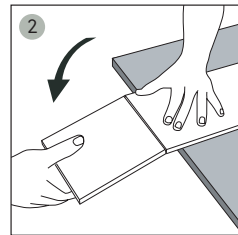
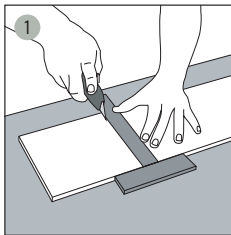

Gebruik geen hamer om de planken in elkaar te plaatsen. Snij de planken met een Stanley mes, de decorzijde naar boven.

Wanneer u een plank in een andere vorm moet snijden dan één rechte lijn, gebruikt u een zaag.

PLANKEN

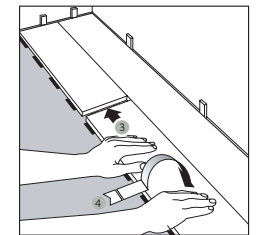
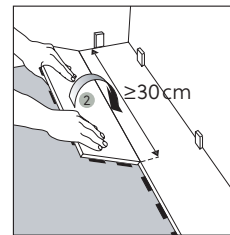
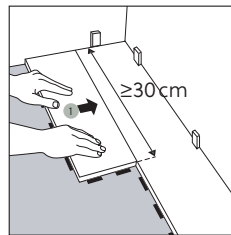
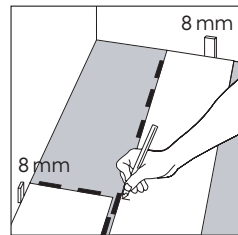
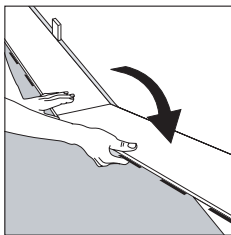

Let er altijd op dat de korte voegen minimum 30 cm (= 3 clickelementen) gespreid zitten bij het starten van de volgende rij. Gebruik het resterend stuk van de vorige rij als eerste stuk van de volgende rij, op voorwaarde dat het stuk minstens 30 cm lang is. Om een aansluiting te vinden met de verbindingselementen van de vorige rij, kan het noodzakelijk zijn om een extra stuk van het resterend stuk af te snijden.



Style planken kunnen in verschillende patronen worden geïnstalleerd.

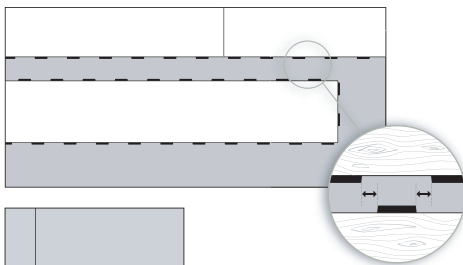

De klikelementen van de nieuwe rij moeten precies in het midden van twee verbindingselementen van de vorige rij worden gepositioneerd. Verbind vanaf de tweede rij altijd eerst de korte zijde en dan de lange zijde.

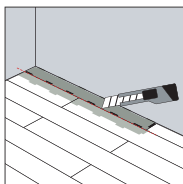

Om de laatste rij te installeren, positioneer een los paneel precies bovenop het laatst gelegde. Plaats een ander paneel ondersteboven tegen de muur en markeer het paneel eronder. Snij het gemarkeerde paneel op de gewenste afmeting en leg het op zijn plaats. Deze methode moet worden herhaald voor elk paneel tot de laatste rij klaar is.

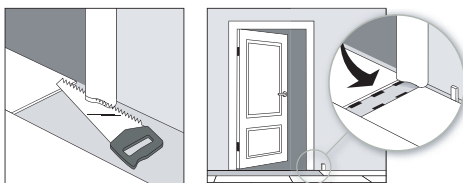

Voor deuroplijstingen, leg een paneel met de bovenkant naar onder naast de deuroplijsting. Snij de plank af en schuif deze onder de deuroplijsting. Zorg ervoor dat de deuroplijsting niet op de vloer steunt.

4. AFWERKING

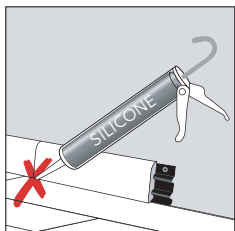

Gebruik Style accessoires voor een perfect resultaat.

Om de zwevende vloer de mogelijkheid te geven te bewegen raden wij het bevestigen van alle accessoires op de vloer af. Maak plinten nooit direct op de geïnstalleerde vloer vast. Permanente afdichtingsmiddelen (silicone), mogen nooit gebruikt worden om de opening tussen de vloer en de plinten of profielen af te dichten. Uitzettingsvoegen aan vaste elementen zoals deuroplijstingen, leidingen voor de verwarming enz, mogen nooit volledig afgedicht worden met een elastisch vulmiddel. Om expansievoegen te vullen dient u steeds filler twine te gebruiken. Profielen, deurstops ea, mogen niet vastgeschroefd worden door de vloer in de ondervloer.

5. ONDERHOUD

Denk er aan om enkele planken te bewaren voor eventuele toekomstige herstellingen.

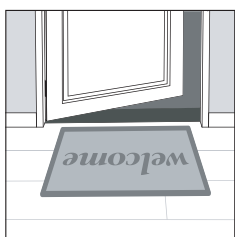

DEURMATTEN

Om uw vloer in optimale conditie te houden en om vuil en steentjes op uw vloer te vermijden, is het belangrijk om voor alle ingangen vloermatten te leggen die geen rubberlaag aan de onderkant hebben. Vloermatten zullen vermijden dat schurende deeltjes via de schoenen op de vloer komen en dit zal schade beperken. Gebruik geen matten met rubberen achterkant, want langdurig contact met rubber kan permanente verkleuring veroorzaken. Leg geen deurmat op een natte vloer.

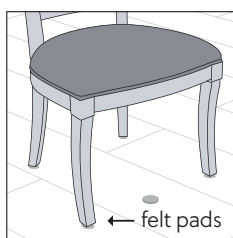
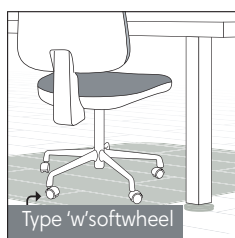

Bureaustoelen, meubels, fitnessstoestellen, ... moeten worden voorzien van zachte, niet-rubberen zwenkwieltjes of pootjes om een permanente beschadiging van uw vloer te vermijden. Gebruik een geschikte bureaumat.

Gebruik zachte vilten beschermingspads voor zaken die rubber bevatten, zoals stoelpoten, meubelpoten, fitnessstoestellen enz.

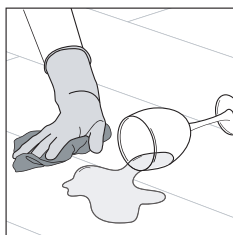

REINIGING

Eerste reiniging

Verwijder eerst alle vuil en stof van de vloer met een borstel of een stofzuiger. Reinig de vloer vervolgens met water en een neutraal schoonmaakproduct. Doe dit minstens tweemaal en tot het water proper blijft. We raden aan de BerryAlloc reinigingsproducten voor vinylplanken te gebruiken. Alle andere schoonmaakproducten kunnen stoffen bevatten die het vloeroppervlak kunnen beschadigen. Door de coating van de toplaag is een speciale behandeling na installatie niet nodig.

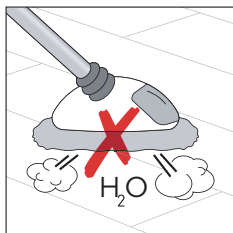

Instructies voor regelmatige reiniging

Stofzuig of gebruik een vochtige dweil. Gebruik indien nodig een mix van proper water en een pH-neutrale detergent of huishoudproduct. We raden aan de BerryAlloc reinigingsproducten voor vinylplanken te gebruiken aangezien andere producten uw oppervlak kunnen beschadigen. Laat geen plas water op de vloer staan. Spoel uw vloer grondig en dweil overtollig water op.

Nota: de vloer kan gladder worden wanneer hij vochtig is. Vlekken, markeringen en gemorste vloeistoffen moeten zo snel mogelijk verwijderd worden.

Gebruik geen chloorhoudende oplosmiddelen. Gebruik nooit was of vernislakken.

Gebruik nooit onderhoudsproducten die was of vernislak bevatten. Gebruik nooit een stoomreiniger.

6. INFO EN VOORWAARDEN BETREFFENDE GARANTIE

De garantie is enkel geldig wanneer de installatiegids nauwkeurig gevolgd werd. Meer informatie over de garantie kan gevonden worden in het 'Garantiedocument' van Style op de website (www.berryalloc.com).

7. JURIDISCHE INFORMATIE

Dit document bevat de algemene installatie-instructies, gebaseerd op de meest recente beschikbare informatie. Voor het beste resultaat en de geldigheid van de garantie moeten deze instructies nauwgezet worden gevolgd.

Dit document vervangt alle voorgaande versies en is geldig tot nader order. Deze informatie geeft de technische kennis weer op het moment van produceren/publiceren en kan op elk ogenblik worden gewijzigd, vervolledigd of vervangen. De versie die gevolgd moet worden is diegene die geldig is op het moment van installatie. Check de laatste updates op www.berryalloc.com